

## Dixième partie

---

## **Le social**

---

# Les organismes

## Membres du Conseil d'administration en 1975 (1ère année du tournoi)

Président: André Gagnon, Amqui  
 Vice-Président: Paul Guimond Amqui  
 Secrétaire-Trésorier: Benoît Croteau, Dolbeau  
 Directeurs: Adrien Pelletier, Val-Brillant  
 Jean-Guy Pelletier, Val-Brillant  
 Louis-Marie Hammond, Sayabec  
 Alphonse St-Pierre, Amqui  
 Georges-H. Côté, Amqui

## Membres du Conseil d'administration 1988

Présidente: Denise Jacques, Amqui  
 Secrétaire: Bernard Lévesque, Amqui  
 Trésorière: Viviane Martel, Amqui  
 Directeurs: Jacques Fournier, Amqui  
 Germain Lamarre, Lac à Pitre  
 Jean-Rock Martel, Amqui  
 Christian Dufour, Amqui  
 Jean-Guy Pâquet, Amqui  
 Paul-Émile Bérubé, Val-Brillant  
 Valier Côté, Val-Brillant  
 André Truchon, Val-Brillant

## ASSOCIATION POUR LE TOURNOI DE LA TRUITE GRISE DU LAC MATAPÉDIA

La Brigade ambulancière Saint-Jean de Val-Brillant fut fondée en novembre 1965.

Le premier but des ambulanciers est de faire du secourisme; des cours de premiers soins sont donc organisés pour leur formation.

Pour former une brigade, cela prenait du financement: dons de plusieurs personnes et organismes de Val-Brillant, collectes effectuées de porte à porte pendant plusieurs années, soirées organisées pour amasser des fonds afin de défrayer le coût de leur costume.

Le service à l'église est fait depuis le début, sur demande de Monsieur le Curé.

Un service routier de l'ambulance Saint-Jean a été maintenu durant quatre ans de 1971 à 1974 au poste d'Amqui; il faut signaler une très bonne participation de la brigade de Val-Brillant.

À ses débuts, la brigade comptait treize membres.

## BRIGADE AMBULANCIÈRE SAINT-JEAN



De gauche à droite:  
 Jacques Boucher, Lucien Côté,  
 Constant Côté, Alcide Blouin, Guy  
 Pelletier, Bertrand Lamarre, Claude  
 Malenfant, Armand Pelletier, Ghis-  
 lain D'Amours, Laurent Michaud,  
 Bertrand Boucher (décédé).

**Surintendants**

Bertrand Lamarre 1965-1969  
Armand Pelletier 1969-1972  
Valier Côté 1972-

**Aumôniers**

M. le Curé Herménégilde Roy 1965-1970  
M. le Curé Ovila Paradis 1970-1977  
M. le Curé Jean-Marie Beaulieu 1977-1980  
M. le Curé Clément Roussel 1980-

**Secrétaires**

Jean-Guy Pelletier 1965-1966  
Lucien Côté 1966-1969  
Gérard Morin 1969-1974  
Guy Lauzier 1974-1984  
Paul-Émile Bérubé 1984-

**Présidents**

Jean-Marie Anctil 1965-1969  
Joseph Nicole 1969-1979  
Valère Turcotte 1979-

*De gauche à droite:  
Paul-Émile Bérubé, Valier Côté,  
Claude Malenfant, Guy Pelletier,  
Jean-Baptiste D'Amours, Lucien  
Côté, René Lauzier.*



**Autres membres ambulanciers**

Émile D'Amours	Claude Lebel
Fernand Beaulieu	Léopold Tardif
André Gagné	Louis-Marie D'Amours
Jean-Marie Dionne	Mario Asselin
Salomon Tremblay	Dany Asselin
Fernand Fournier	Maurice Loof
Constant Côté	

**HISTORIQUE DU CLUB  
DE L'ÂGE D'OR ST-PIERRE  
DU LAC DE VAL-BRILLANT**

Le 5 novembre 1972, un groupe de 25 paroissiens se réunissait à la salle municipale dans le but de former un Club de l'Âge d'Or et d'organiser des activités pour les personnes âgées. M. l'Abbé Ovila Paradis, curé de la paroisse, était aussi présent.



*Bureau de direction 1976  
1ère rangée assis, de gauche à droite: Mme Léon Paquet, Mme Charles-Eugène Beaulieu, Mme Georges Santerre, Mme Irénée Morin. 2e rangée: Mme Xavier Caron, M. Joseph-Jean Bélanger, M. Auguste Côté, M. Philippe Lepage, M. Adrien Pelletier ainsi que Mme Joseph-Jean Bélanger, un membre fondateur.*

Lors de cette réunion, on forma un comité provisoire. Les membres étaient sous la direction de monsieur Auguste Côté, Président et de madame Antoine Paradis, vice-présidente. Agissaient comme secrétaire monsieur Joseph-Jean Bélanger et comme directeurs Mlle Gilberte Langlais, M. Philippe Lepage, Mme Auguste Côté, Mme Irénée Morin, Mme Joseph Aubut, Mme Joseph-Jean Bélanger, Mme Philippe Lepage.

Ces personnes se réunissaient 2 ou 3 fois par année pour prendre des informations auprès de personnes-ressources, comme Monsieur Paul Leclerc.

Le 15 février 1976. Le 1er bureau de direction officiel fut formé; voici les noms:

Président:	M. Adrien Pelletier
Vice-présidente:	Mme Irénée Morin
Secrétaire:	M. Joseph-Jean Bélanger
Trésorier:	M. Philippe Lepage
Directeurs:	Mme Léon Paquet, Mme Xavier Caron, Mme Georges Santerre, M. Auguste Côté, M. Joseph Aubut (absent de la photo).

Le 13 mai 1976, la visite de monsieur Sébastien Fortin et de monsieur le juge J.-C. Blanchard aida à bien structurer les règlements du Club et fournit des renseignements, pour profiter de l'aide gouvernementale. Grâce à ces informations, le Club participe au programme "Nouveaux Horizons"; cela permit l'organisation du local actuel de l'Âge d'Or.

En 1976, 65 membres payaient leur contribution et à la fin de la même année, le local fut disponible pour commencer les activités telles que: jeux de cartes, bingos, célébrations de fêtes, anniversaires, repas annuel, soirées de danse... et à l'extérieur, parties de sucre et voyages.

En 1978, M. Jean-Luc Anctil nous fit le don d'un piano neuf. Ce qui fut très apprécié par les membres. En retour, le Club accorda à M. Anctil une carte de membre à vie.

De 1976 à 1989: Voici les noms des Présidents.

1976-1979:	M. Adrien Pelletier
1979-1980:	Mme Charles-Eugène Beaulieu
1980-1982:	Mme Alma Roy
1982-1985:	Mme Françoise Turcotte
1985-1988:	M. Donat Paquet
1988-1989:	Mme Alma Roy

*Bureau de direction 1989*

*1ère rangée de gauche à droite:  
M. Armand D'Amours, Mme Marguerite Aubut, Mme Alma Roy,  
Mme Cécile Beaulieu. 2e rangée:  
M. Donat Pâquet, Mme Laura Pelletier,  
Mme Angèle Plante, Mme Imelda D'Amours, M. Emmanuel D'Astous.*



**Bureau de Direction 1988-1989.**

**Présidente:** Mme Alma Roy  
**Vice-président:** M. Armand D'Amours  
**Secrétaire:** Mme Gérard D'Amours  
**Directeurs:** Mesdames Marguerite Aubut, Cécile Beaulieu, Laura Pelletier, Angèle Plante, Messieurs Emmanuel D'Astous et Donat Paquet.

Voilà en résumé les activités du Club de l'Âge d'Or, du début à aujourd'hui.  
Club de l'Âge d'Or  
Par: Mme Gérard D'Amours, secrétaire, Mme Alma Roy, présidente.

**L'ENTRAIDE PAROISSIALE**

Dans le cadre du Centenaire de notre paroisse, la direction de l'Entraide paroissiale se fait un plaisir de vous donner les informations suivantes.

Les fondateurs furent MM. Narcisse Morin et Auguste Côté. Dès le début, MM. Joseph Aubut et Albert Michaud deviennent leurs collaborateurs. La première cueillette de fonds s'avère un succès. La population s'intéresse au projet.

Dès la première assemblée tenue le 11-02-68, le bureau de direction fut formé ainsi:

Monsieur Auguste Côté, Président;  
Madame F.-X. Michaud, Vice-présidente;  
Monsieur Narcisse Morin, Secrétaire.

**Les directeurs:**

MM. Joseph Aubut, Joseph-Jean Bélanger, Oscar Beaulieu, Emmanuel D'Astous, Omer Caron, Antoine Roy, Eugène Tremblay, Charles-Eugène Pelletier, Raoul D'Amours, Adrien Pelletier, Henri Kenney, Léopold Côté.

**Les directrices, Mesdames:**

Marcelle Couture (Antoine), Marie-Ange Dionne, Denise Lizotte, Ernestine Auclair.

**Le bureau de direction de 1987:**

Monsieur Marcel Caron, Président;  
 Monsieur Lauréat D'Amours, Vice-président;  
 Madame Irène Soucy, Secrétaire-trésorière.

## Les directeurs:

Mesdames Gemma Bélanger, Françoise Turcotte.  
 Messieurs Narcisse Morin, Adrien Pelletier, Fernand Bélanger.

But: Entraide pour les frais funéraires.

**Invitation:** Bienvenue aux nouveaux membres au sein de notre Association.  
 Invitation spéciale aux jeunes.

Irène Soucy, secrétaire

L'idée d'un journal est venue de Gabriel Auclair et André Bélanger.

Le 1er numéro est sorti le 15 avril 1980 intitulé: "Trouvez-moi un nom"

Le 2e numéro est: Volume 1 - No 1 en date du 18 juin 1980 avec son nom:

**HISTORIQUE DU JOURNAL  
 DE VAL-BRILLANT  
 1980 À 1989**

# LE PIERRE- BRILLANT

et ensuite un numéro par mois, jusqu'à aujourd'hui, ce qui fait 9 ans de publication en avril 1989. C'est un journal communautaire qui a pour but d'informer la population de Val-Brillant et d'ailleurs des activités sociales, culturelles, de loisir et des événements qui s'y déroulent.

Le Comité Journal de Val-Brillant, à ses début, au 1er numéro en avril 1980 se compose de:

Marcel Auclair	Nicole Beaulieu	Gaétan Ruest
Gilberte Lévesque	Jean-Guy Gagnon	André Bélanger
Françoise Turcotte	Gérard Ouellet	Martine Soucy
Thérèse D'Amours	Jeannine Caron	Valère Turcotte
Alberte Beaulieu	Gabriel Auclair	Yolande Perron
Élizabeth Lévesque	Denise Turcotte	

1 an après, soit le 22 avril 1981 nous avons nos lettres patentes.

Les requérants auxquels sont accordées les présentes lettres patentes sont:

Nom et Prénom	Profession	Adresse
AUCLAIR, Marcel	Agent d'aide sociale	Val-Brillant
BÉLANGER, Lucien	Enseignant	Val-Brillant
D'ASTOUS, Jacques	Agent de développement	Val-Brillant
PERRON, Yolande	Administrateur	Val-Brillant
TURCOTTE, Françoise	Phytothérapeute	Val-Brillant

Relevé au No de septembre 1981

Convoquée par le Conseil d'administration provisoire du Journal de Val-Brillant.

La 1ère assemblée générale annuelle de la Corporation a eu lieu le dimanche 27 septembre 1981.

Après élection, le Conseil d'administration se compose de:

Président: Lucien Bélanger  
 1er Vice-président: Françoise Turcotte  
 2e Vice-président: Gabriel Auclair  
 Secrétaire: Yolande Boudreau  
 Trésorier: Marcel Auclair

Dépôt légal: QUÉBEC  
 CANADA

Courrier: 2e Classe  
 Enregistrement: 5568

**Tirage à 750 copies:** Nous avons des abonnés de l'extérieur qui sont pour la majorité des gens de chez nous qui veulent garder contact avec leurs origines, en moyenne 300 abonnés. Nous distribuons le Journal aux gens de Val-Brillant gratuitement, grâce à la subvention annuelle de la Corporation Municipale et les généreux dons que nous recevons de nos lecteurs.

Aujourd'hui et depuis plusieurs années, ceux et celles qui travaillent encore bénévolement au journal sont: Marcel Auclair: Rédacteur et trésorier, Lucien Bélanger: Président, Françoise Turcotte: Vice-présidente, secrétaire, responsable des abonnements et distribution, Valère Turcotte: Distribution et mallage, Denise Turcotte: Dactylographie et montage, René Lauzier: Graphiste et publicité.

**Responsables de Pages:**

Marie-Paule Lauzier  
 Lucien Bélanger  
 Françoise Turcotte  
 Colette Pelletier  
 Estelle Turgeon

Nous remercions tous ceux et celles qui ont bien voulu travailler à ce journal.

La Direction

Par: Françoise Turcotte, vice-présidente  
 Journal "Pierre-Brillant"



1ère rangée de gauche à droite: René Lauzier, Lucien Bélanger, Valère Turcotte. 2e rangée: Denise Turcotte, Marcel Auclair, Françoise Turcotte.

**HISTORIQUE DU CERCLE DE FERMIERES DE VAL-BRILLANT**



Mme Raoul-M. Blais

C'est un dimanche soir, le 14 mars 1920, que furent jetées les bases d'un cercle de Fermières, sous la direction de l'agronome de comté M. Jules Rinfret.

Le 4 avril 1920, lors d'une assemblée légalement convoquée, eurent lieu les élections du premier bureau de direction du Cercle de Fermières de Val-Brillant. Une soixantaine de dames étaient présentes dont quarante-cinq s'inscrivirent comme membres actifs.

Le conseil d'administration se composait comme suit:

Présidente: Madame Raoul Blais  
 Vice-présidente: Madame Victor Sirois  
 Secrétaire: Madame Gaudiose Saucier  
 Trésorière: Madame Horace Fortin  
 Bibliothécaire: Madame Louis Beaulieu  
 Directrice: Madame Jos Brebel  
 Directrice: Madame Jos Beaulieu

Il fut proposé et accepté que le Cercle soit reconnu sous le nom de "Cercle de Fermières de Val-Brillant". La contribution annuelle fut alors fixée à 0,50 cents.

À l'automne, les réunions avec les membres débutèrent pour de bon, et bien des activités furent mises en branle: s'occuper à l'entretien du parc du Sacré-Coeur; pendant dix-neuf ans, les graines de fleurs furent distribuées pour l'enlèvement

de ce parc. Les Fermières décidèrent d'organiser un bazar afin de payer une balance due sur le monument du Sacré-Coeur; voilà le tout acquitté.

Au mois d'août 1922, on décide de nommer une déléguée, Madame Gaudiose Saucier, au Congrès provincial qui se tenait à Québec, voyage défrayé par le Cercle, au coût de 33,90 \$. Cette dernière rapporta des idées nouvelles pour le Cercle en donnant son rapport du Congrès.

Durant les années 1920 à 1940, les Fermières travaillaient beaucoup en collaboration avec l'agronome de comté, M. Jules Rinfret, qui organisait des causeries: la manière d'élever les poussins, faire des couches chaudes et la taille des arbres.

Les membres, désirant en savoir davantage, firent organiser des cours de filage, de coupe, de tissage, d'art culinaire, de couture, de tricot, etc. et même quelques notions de la tenue d'une comptabilité. Elles se disaient que les Fermières ne devraient pas avoir de secrets entre elles, qu'elles devraient se faire bénéficier de leurs connaissances entre consœurs. "S'unir pour grandir", déjà ce thème était à l'honneur. Elles se disaient aussi que ce n'est pas tout d'apprendre. Elles décidèrent d'organiser une exposition et d'attribuer des prix pour les meilleurs exhibits.

C'est en juillet 1929 que le Cercle a fait l'acquisition du drapeau des Fermières et d'une inscription de bienvenue. À cette époque, on ne manquait pas de fêter l'anniversaire de naissance de Monsieur le Curé et de son ordination. Elles ont aussi organisé des soirées, monté des pièces de théâtre, confectionné les aubes des enfants de chœur, se sont occupées de la confection ou de l'achat d'un cadeau. Elles trouvèrent aussi le moyen de faire des dons à l'Église, à même les profits réalisés dans les soirées et les repas paroissiaux, même des bazars.

En 1946, Madame F.-X Michaud fut élue présidente du Cercle; elle y est demeurée pendant vingt-cinq ans. Elle fut aussi présidente de la Fédération no 2 pendant vingt ans et au conseil d'administration provincial; elle a aussi siégé comme conseillère pendant de nombreuses années au comité exécutif provincial. Félicitations à Madame Michaud!

En 1946, Mme Berthélie Brûlé devient secrétaire du Cercle pour un an; Mme Gabrielle Caron lui succède jusqu'en 1953. La même année, Mlle Marcelle Blais est élue secrétaire et ce, jusqu'en 1964.

En 1966, la communauté paroissiale demande aux Fermières de prendre en charge l'organisation de repas, spécialement à l'occasion du Congrès des Amicales Maristes qui se tient à Val-Brillant. Combien d'autres organisations communautaires furent pleinement réussies grâce à leur concours. En d'autres occasions aussi, pour aider les plus démunis, les familles éprouvées, les familles nombreuses, etc.

En 1964, Madame Madeleine Rioux est élue secrétaire du Cercle, jusqu'en 1972. En 1971, Mme Thérèse D'Amours est élue présidente pour une durée maximum de trois mandats de deux ans, car depuis, dans les nouveaux règlements, on ne peut plus dépasser six ans comme membre du conseil d'administration au même poste. Mme Thérèse D'Amours a siégé pendant six ans comme conseillère de comté à la Fédération no 2. Durant son mandat, les membres votèrent un montant de 100,00 \$ pour le Centre communautaire. En juillet 1975, la première réunion avait lieu dans le nouveau local du Centre communautaire.

Le Cercle de Fermières a maintenant son local de tissage à même le Centre communautaire. Après avoir eu la précieuse aide monétaire de la Caisse populaire de Val-Brillant pour quelques métiers, les membres organisent des repas, etc. pour se faire des fonds afin d'achever de meubler, et pour acheter des fournitures de tissage.

Maintenant équipées pour tisser, nos femmes se sont mises à l'oeuvre. Sur une période de trois ans, elles ont tissé 190 catalognes, 24 nappes, 2 tapis en chenille, 34 tapis indiens, 53 couvertures de bébé, 29 ponchos, 60 couvre-lits, 80 verges de napperons, 144 verges de tentures, 375 verges de laizes et 12 verges de tissu à robes, tout ça sur les métiers des Fermières!



Mme Gaudiose Saucier



Mme Germaine Michaud (F.-X.)



En 1972, Mme Cécile Caron fut élue secrétaire du Cercle jusqu'en 1976. En 1977, Mme Madeleine Bérubé fut élue présidente du Cercle jusqu'en 1979. Elle est décédée du cancer durant son mandat. Mme Madeleine Rioux, secrétaire, mourut aussi en cours de mandat. Ce furent des départs très douloureux en ces années 70.

En 1976, Mme Gemma Malenfant est élue secrétaire du Cercle jusqu'en 1980. En 1979, c'est Mme Rita Pelletier qui fut élue présidente; elle conserva son poste pour une durée de trois mandats de deux ans. Les activités se poursuivirent toujours, autant artisanales que culturelles. Les Fermières se sont toujours fait un devoir de souligner les anniversaires de fondation du Cercle: le 45e, 50e, 60e, 65e, etc. En 1985, le Cercle fit l'acquisition d'une magnéto et d'un téléviseur. Maintenant, nous avons les cassettes de la Fédération qui donnent les techniques en artisanat pour les projets que nous avons à réaliser durant l'année dans le cadre de l'intercercle.

En 1980, Madame Simone Boulianne est élue secrétaire du Cercle jusqu'en 1986. En 1985, Mme Cécile Caron est élue présidente; elle en est à son deuxième mandat. Elle est vice-présidente de la Fédération no 2 depuis deux ans; elle a été conseillère de comté à la Fédération durant quatre ans. Elle a siégé au provincial sur un comité, et au conseil d'administration provincial, expérience qu'elle a trouvée très enrichissante et motivante. Depuis deux ans, elle est responsable de l'assurance-vie des Fermières pour la Fédération no 2.

En 1986, Mme Lisette Sirois est élue secrétaire; elle en est à son deuxième mandat. En 1989, la contribution est de 15,00 \$, incluant la revue qui paraît six fois l'an.

Parlons un peu de la structure des Fermières en 1989. Il y a actuellement 68 000 membres au niveau de la province, 870 cercles locaux, 25 fédérations. Val-Brillant fait partie de la Fédération no 2 qui comprend 53 cercles dans quatre comtés: Rivière-du-Loup, Rimouski, Matane et Matapédia.

On peut dire que les Fermières de Val-Brillant ont toujours été très actives, aimant conserver leur patrimoine. Durant les deux dernières années il s'est fait 25 couvertures de bébé, 190 napperons, 30 laizes, 32 nappes, 38 catalogues, 12 foulards, 15 linges à vaisselle, 6 verges de tissu à jupes, 10 verges de tissu à robes et une courtpointe de 60 pouces par 80 pouces.

Chaque année, elles organisent une exposition de légumes, d'art culinaire et de tous les travaux effectués durant l'année. Le Cercle fait un concours et donne des prix aux cinq premières et donne un trophée à la première de chaque catégorie.

Les Fermières ont aussi un repas annuel en juillet, pour obtenir des revenus de soutien. Nous avons organisé en 1986 un repas pour faire un don de 1 000,00 \$ à l'église à l'occasion des réfections effectuées à ce moment-là. En 1988, nous avons fait une vente de fromage pour faire un don de 500,00 \$ à l'hôpital d'Amqui qui désirait se doter d'un appareil à mammographie.

Les Fermières de Val-Brillant se font un devoir de déléguer à chaque année un membre au congrès provincial. C'est important pour nous d'assister aux deux réunions de la Fédération et au congrès de la Fédération à chaque année.

Les Fermières ne font pas que tisser: elles ont à travailler sur cinq comités d'étude différents: agriculture-consommation, culturel, arts domestiques, orientation, relations publiques. À la fin de l'année, chaque responsable remet un rapport à la Fédération et pour ce faire, chaque conseillère a la responsabilité d'un comité.



1ère rangée: Mme Nicole Côté, Mme Rosanna Pâquet, Mme Adrienne Tremblay. 2e rangée: Mme Cécile Caron, Mme Lisette Sirois, Mme Marie Côté, Mme Imelda D'Amours.

Le conseil d'administration de 1989 se compose comme suit:

- Présidente: Mme Cécile Caron  
 Vice-présidence: Mme Adrienne Tremblay  
 Secrétaire-trés.: Mme Lisette Sirois  
 Conseillère: Mme Nicole Côté, responsable comité agriculture-consommation  
 Conseillère: Mme Imelda D'Amours, responsable comité orientation  
 Conseillère: Mme Marie Côté, responsable comité arts domestiques  
 Conseillère: Mme Rosanna Pâquet, responsable comité culturel.

Plusieurs autres membres ont occupé les postes de vice-présidente et de conseillère; malheureusement, nous ne pouvons toutes les énumérer.

Il est à noter que nous comptons dans nos rangs la plus vieille fermière de la province; il s'agit de Mlle Marie-Louise Smith qui est âgée de 102 ans.

Il ne faut pas oublier que le Cercle de Fermières est un organisme autonome, à but non lucratif, et à 100% bénévole, mais très enrichissant tant au niveau culturel qu'artisanal.

Cécile Caron

1920-1938:	Madame Raoul Blais	présidente
1938-1940:	Madame Oscar Beaulieu	présidente
1940-1943:	Madame Marthe Grenier	présidente
1943-1946:	Madame Jos Anctil	présidente
1946-1971:	Madame F.-X. Michaud	présidente
1971-1977:	Madame Thérèse D'Amours	présidente
1977-1979:	Madame Madeleine Bérubé	présidente
1979-1985:	Madame Rita Pelletier	présidente
1985- :	Madame Cécile Caron	présidente

**VOICI LE TABLEAU  
DES PRÉSIDENTES  
ET SECRÉTAIRES-  
TRÉSORIÈRES**

1920-1946:	Madame Gaudiose Saucier	secrétaire
1946-1947:	Madame Berthélie Brûlé	secrétaire
1947-1953:	Madame Gabrielle Caron	secrétaire
1953-1964:	Madame Marcelle Blais	secrétaire
1964-1972:	Madame Madeleine Rioux	secrétaire
1972-1976:	Madame Cécile Caron	secrétaire
1976-1980:	Madame Gemma Malenfant	secrétaire
1980-1986:	Madame Simone Boulianne	secrétaire
1986- :	Madame Lisette Sirois	secrétaire

## HISTORIQUE DU CLUB LIONS DE VAL-BRILLANT

En février 1982, des résidents de Val-Brillant furent approchés par des membres du Club Lions de Sayabec en vue de lancer la formation d'un Club Lions dans notre municipalité. Dès lors, un groupe d'individus se rencontre et décide de fonder notre Club.

### FONDATION:

#### Remise de la charte

À gauche: Jules Coulombe, gouverneur en 1982.

À droite: Léopold D'Amours, premier président.



Le Club Lions de Val-Brillant s'est vu remettre sa charte par le Gouverneur Jules Coulombe lors d'un banquet tenu le 5 juin 1982 à l'école du village. Le Club Lions de Sayabec participait à cette réunion en temps que "Club parrain". Le Lion Roger Verreault agit alors à titre de Lion Aiseur.

### MEMBRES FONDATEURS:

#### - Conseil d'administration:

Léopold D'Amours:	président
Raymond Côté:	1er vice-président
Raymond D'Amours:	2e vice-président
Joseph-Jean Bélanger:	secrétaire
Adrien Pelletier:	trésorier
André D'Amours:	animateur
Lucien Bélanger:	chef du protocole
Guy Lauzier:	directeur
Guy Dupont:	directeur
Réjean Rivard:	directeur
Gonzague Pigeon:	directeur

#### - Membres:

Jules Fournier	Martin D'Amours
Richard Sirois	Garry Brown
Jean-Baptiste D'Amours	Valier Côté
Benoît D'Amours	Germain Perron
Richard D'Amours	Marc Côté
Paul-Émile Bérubé	



## LES PRINCIPALES RÉALISATIONS DU CLUB

*La Cédrière prise en charge par  
Les Lions.*

Le 25 avril 1983, le Club Lions devient propriétaire de la Cédrière et de tous les terrains appartenant à la corporation de "La Cédrière Inc.". Le Club met immédiatement la main à la pâte en entreprenant les réparations nécessaires au bâtiment afin de rendre celui-ci accessible aux différents organismes du milieu. Cette initiative avait pour but de permettre la tenue de diverses activités à caractère social pour le bien-être de la communauté.

Le 3 février 1984, le Club Lions cède à la "Corporation Tourmat" les terrains nécessaires pour la construction du Village Bourg-Brillant. Ce geste fut posé en guise de participation à cette réalisation et ce, au nom de notre communauté.

Au mois de juin 1984, le Club Lions cède les terrains adjacents à la Cédrière à la municipalité avec pour seule condition que ces acquis servent à des fins publiques et communautaires. Nous retrouvons aujourd'hui, sur une partie de ces terrains, des équipements de loisirs.

Durant l'été 1985, le Club Lions parraine un projet d'embauche des gens de Katimavick. Ces jeunes effectuent divers travaux de réparation et d'embellissement à la Cédrière ainsi que d'autres travaux pour la municipalité.

En février 1986, le Club Lions fait don d'un montant de 1 500,00 \$ à la fabrique pour les travaux de remise à neuf de la peinture à l'intérieur de l'église. Au cours de ce même mois, un autre don au montant de 500,00 \$ est fait en tant que participation à l'achat des mâchoires de vie par la M.R.C.

Au début d'avril 1986, le Club Lions cède à la municipalité la Cédrière et le lot cadastré sur lequel elle est construite et ce, à la seule et même condition que les terrains cédés en 1984.

À l'été 1986, un montant de 2 090,00 \$ est budgété pour l'achat en commandite des vestons du Corps Tambours et Clairons "Les Étincelles de Val-Brillant".

Au mois de septembre 1986, un montant de 1 000,00 \$ est versé au comité du journal le "Pierre-Brillant" afin d'assurer la survie du journal.

En mai 1987, le Club Lions remet à la municipalité un chèque symbolique de 7 000,00 \$ en guise de participation future pour la construction d'un centre communautaire.

En juillet 1988, à la demande du comité d'embellissement, le Club Lions fait construire et installer une boîte à fleurs avec les couleurs du Lions International sur le site de l'ancienne gare du Canadien National, au centre du village.

Depuis décembre 1988, le Club Lions a accepté de parrainer et de participer financièrement au projet d'un terrain de jeux municipal-scolaire élaboré par le comité d'école. Ce projet se réalisera entre mai et juin 1989 sur les terrains de



*Fernand Côté, président remet un  
chèque de 1 000,00 \$ à Françoise  
Turcotte et Marcel Auclair représen-  
tant Le Pierre-Brillant.*



Bingo organisé par Les Lions à Villa Mon Repos.

### VAL-BRILLANT SOCIÉTÉ ST-JEAN BAPTISTE HISTORIQUE

la Commission scolaire.

Depuis février 1989, le Club Lions possède son propre local dans la bâtisse appartenant à la Relève.

Le Club Lions possède à son crédit plusieurs gestes de bienfaisance comme la fête de Noël pour tous les enfants de la municipalité, la visite de nos aînés à la Villa Mon Repos ainsi que de petits dons à différents organismes.

Le 8 octobre de chaque année, dans le cadre de la journée internationale des Lions, le Club de Val-Brillant organise une soirée sociale à la résidence pour personnes âgées, la Villa Mon Repos.

La Société St-Jean Baptiste de Val-Brillant, qui compte actuellement plus de deux cents membres, fut fondée en 1946. Le conseil d'administration était alors composé de:

Président: M. Odilon Chabot  
Vice-président: M. John Côté  
Secrétaire: M. Lionel Plante  
Secrétaire-adjoint: M. Lauréat D'Amours  
Trésorier: M. Auguste Côté  
Directeurs: M. François-Xavier Michaud  
M. Rosaire Gendron  
M. Willie Bérubé  
M. Eugène Tremblay  
M. Omer D'Astous  
M. Alphonse Dionne

**Buts:** La promotion et la préservation de la culture et de la langue du peuple canadien-français. La Société, depuis ses tout débuts, n'a cessé de s'afficher et de travailler dans le milieu pour la sauvegarde du fait français; combat de longue haleine qui dure toujours d'ailleurs...

**Manifestations:** La Société St-Jean Baptiste s'est impliquée dans les secteurs de l'éducation, du patrimoine et des loisirs, dont, entre autres:

- Importants travaux de réfection des croix de chemin en collaboration avec les conseils municipaux du Village et de la Paroisse ainsi que du Cercle des Fermières;
- Organisation de Fêtes de la Saint-Jean Baptiste;
- Collaboration financière à l'Association des loisirs et à la Chorale paroissiale;
- Appui au projet de construction d'habitations à prix modique pour personnes âgées;
- Organisation de la Fête des enfants à l'occasion de Noël (Le Club Lions prit la relève en 1980);
- Organisation de la Campagne du bon parler français à l'école primaire et remise de récompenses à cette occasion; et
- Célébration de la Fête de Dollard en 1988: levée du drapeau et discours patriotique prononcé par Mme Sylvie Blanchette, marraine de la Société.

Le conseil d'administration actuel est composé de:

Président: M. Adrien Pelletier  
Vice-président: M. Donat Pâquet  
Secrétaire-trésorier: M. Lauréat D'Amours  
Directrices: Mme Rita Pâquet  
Mme Alma Roy  
Mme Laura Pelletier  
Mme Gemma Bélanger  
Mme Gisèle D'Amours  
Mme Colombe Fournier  
Mme Marie-Anne Morin

Adrien Pelletier, président



**PARADE DANS LES RUES  
DE VAL-BRILLANT  
ORGANISÉE PAR LA  
SOCIÉTÉ  
ST-JEAN-BAPTISTE**

*La Cabane à sucre (L. Lauzier,  
Val-Brillant).*



*La construction de l'Intercolonial  
(Ste-Florence).*



*Louis de Buade, comte de Fronte-  
nac (Sayabec).*

Le char de la Société St-Jean-Baptiste (Municipalité de St-Pierre du Lac, Val-Brillant).



Scène familiale.



La première messe à Val-Brillant (Antoine Lizotte et Frères et L. Mimeault).



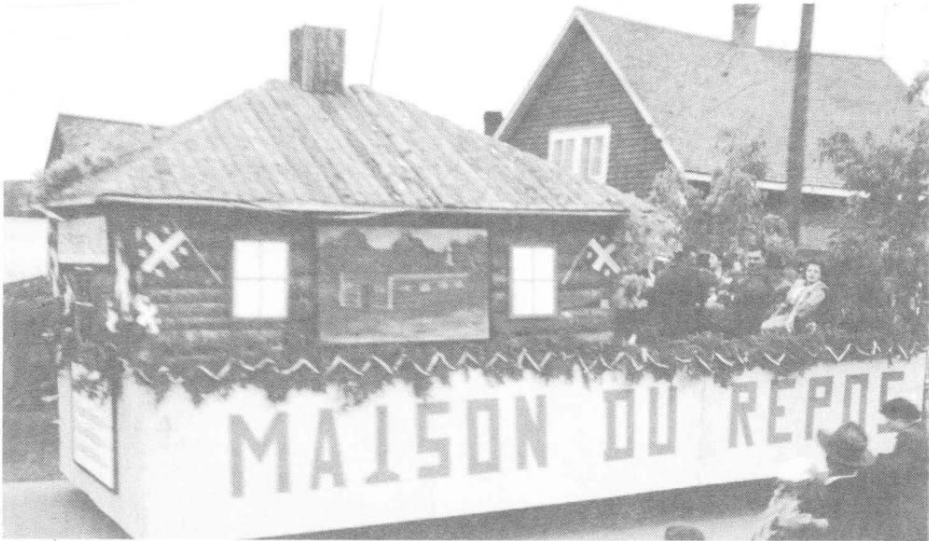

La Maison du repos (Famille Brochu, Val-Brillant).



L'Industrie du bois (J.-A. Gagnon, Amqui).

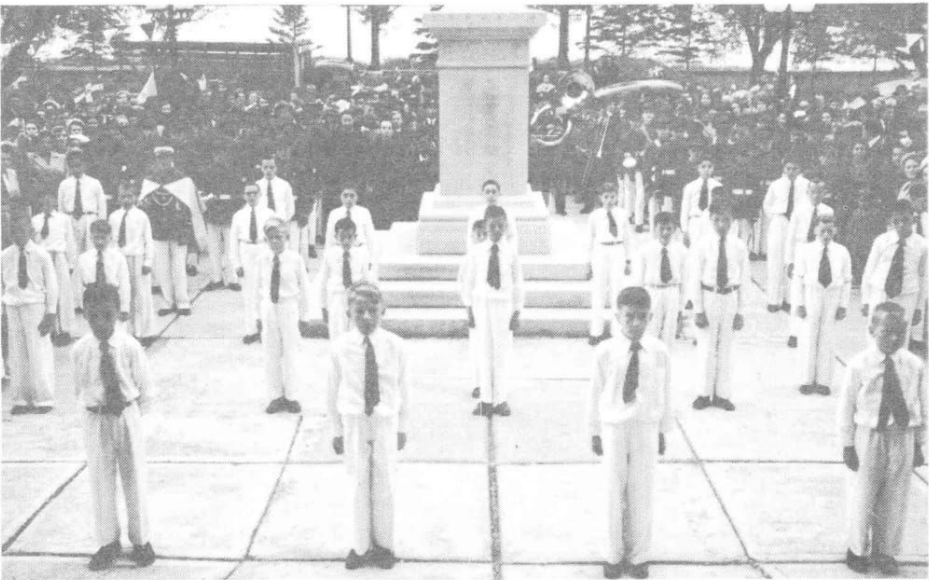

Les Cadets lors de la fête.



## LE COMITÉ LA RELÈVE

À l'automne 1973, des citoyens de Val-Brillant décident de se donner une nouvelle orientation.

Tout d'abord, c'est dans la tête de Mme Marielle Lavoie que s'allume la première étincelle et ce, dans le but d'aider les personnes défavorisées qui ne peuvent plus aller sur le marché du travail.

Un comité provisoire est formé ayant comme présidente Mme Anne-Marie St-Onge, comme secrétaire Mme Marielle Lavoie et comme administrateurs Mme Germaine St-Amand et M. Bertrand Valcourt.

Les buts et objectifs sont de créer un lieu de rencontres, donner de l'information sur les droits sociaux et la mise en place d'un atelier de bricolage.

Pour se donner plus de pouvoirs on demande une incorporation. Celle-ci se fera sous le nom de "Comité La Relève de Val-Brillant Inc." Le Comité se veut très positif et un cours sur la loi d'aide sociale est donné à tous ceux qui sont intéressés. Par la suite, ces informations sont données dans plusieurs localités de la région par Mesdames Colombe Fournier et Anne-Marie St-Onge. Mais cela n'est pas suffisant et le Comité maintient toujours son idée d'atelier. Grâce à des subventions, on opère pendant deux années dans la salle de M. Pierre-Paul Pâquet et à l'automne 1976, le Comité se porte acquéreur de la première salle municipale de Val-Brillant. Étant désaffectée, celle-ci était vouée à la démolition. Une demande de projet P.I.L. étant acceptée, la vieille salle devient un atelier. On s'y spécialise en décapage, rénovation et rembourrage de vieux meubles. D'autres activités viennent s'ajouter, telles que fabrication de raquettes à neige, artisanat, service d'aide familiale à domicile pour les cas d'urgence.



*L'atelier La Relève.*

C'est le bon temps pour un groupe qui doit prendre son expérience sur les lieux; on y apprend le travail en équipe et la communication. Pendant cinq années consécutives, l'atelier crée de l'emploi pour plusieurs personnes; notamment une année, on y retrouve 23 employés.

Le décapage et la restauration de vieux meubles étant un travail minutieux, il ne s'avérait pas rentable; cependant, il laissa une équipe avec un bagage de connaissances. Le décapage des boiseries et des bancs de l'église en est une preuve.

Le Comité La Relève est toujours bien vivant. Ses membres sont solidaires et à l'occasion, une aide est apportée à ceux qui ont des épreuves à traverser. Depuis neuf ans, Mme Colombe Fournier, qui a remplacé Mme Anne-Marie St-Onge, en assume la présidence. Mme Rachel Auger est vice-présidente, Mme Anne-Marie St-Onge est secrétaire, Mme Jacqueline Paradis a remplacé Mme Germaine Lebel qui a été trésorière pendant onze ans. Les administrateurs sont: Mesdames Imelda Lizotte, Cécile Beaulieu, Georgianne Aubut, Jeannette Michaud et M. Armand D'Amours.

À l'atelier, on retrouve maintenant un marché aux puces et différents organismes occupent un local aux premier et deuxième étages. Au cours de l'année 1988, le solage a été refait et le Comité est bien fier de pouvoir conserver une des plus vieilles bâtisses de Val-Brillant. Soulignons que cette salle avait été construite près de la vieille église et était située dans la cour du presbytère. Lors de la construction de celui-ci, on déménagea la salle où elle est présentement.

Pendant plusieurs années, elle a servi pour les réunions des deux conseils municipaux qui se tenaient à ce moment-là au premier étage, de théâtre pour les jeunes de la place exerçant leur talent de comédiens, pour des expositions, conférences, etc. À un moment donné, la salle du conseil fut aménagée au deuxième étage et le premier étage servit pour le Département des Incendies. Elle était la propriété de la Municipalité St-Pierre-du-Lac.

Si elle pouvait parler...

Anne-Marie St-Onge

## Les loisirs dans le milieu

À quelle date de notre histoire peut-on parler de loisirs organisés? Ce n'est certes pas dans les années 20. Les enfants d'alors s'occupaient bien plus à travailler qu'à jouer, disent les personnes consultées. Tous les bras apportaient leur concours pour la survie de la famille. Les jeunes savaient quand même utiliser pour leurs jeux les périodes laissées libres par le rythme des travaux saisonniers.

Il fallait peu pour se préparer un jeu. Un gourdin, une vieille canistre, un terrain vacant ou un champ de pacage et une dizaine d'enfants. On nommait ce truc le jeu de la "canisse". Dans un autre coin du village, une autre "gang" pouvait jouer à la "tag" pendant que les plus vieux (les jeunes adolescents) se contaient des blagues sur la galerie basse à Joram ou chez le père Anatole. Certains malins ne dédaignaient pas jouer des tours. Rappelons, par exemple, celui qui consistait à faire chanter une vitre de fenêtre au moyen d'une épingle, d'un fil et d'un morceau d'arcanson; il a été joué plus d'une fois; même par des adultes. Les terrains pour le jeu de balle s'organisaient assez rapidement; le plus souvent dans les champs de pacage. Il y a eu celui situé à l'emplacement de la rue D'Amours ou encore le terrain de M. Épiphane, aujourd'hui occupé par la grange à Marc Turcotte.

En présence d'un lac et de ruisseaux poissonneux comme semblent le dire les conteurs d'un certain âge, on pourrait penser que les jeunes occupaient une bonne partie de leurs loisirs à taquiner la truite. Mais non. On pêchait pour les besoins, quand c'était le temps, de dire Lorenzo Bérubé.

Le jeu de hockey tenait aussi une place d'honneur. Le plus souvent c'est la rue qui servait de patinoire aux plus jeunes. Le gouret, de fabrication enfantine, et les rondelles glacées, trouvées sur place, duraient rarement plus d'un quart d'heure. Les plus vieux glaçaient une patinoire sur les bords du lac, dans une baie si possible, à l'abri des aulnes. Les bandes, en neige glacée, retenaient l'eau que l'on transportait dans un tonneau fixé sur un traîneau. La surface, assez souvent raboteuse, donnait du fil à retordre aux patins rudimentaires vissés tant bien que mal sous les bottes de cuir.

Plusieurs anciens se rappellent les glissoires montées dans le fond des cours. On savait les commencer près d'un ruisseau afin d'avoir à la main l'eau pour le glaçage. La côte à M. Narcisse Lévesque celle du père Migneault ou de Michel Plante ont usé bien des traînes sauvages, des traîneaux, des toboggans et des fonds de culottes. Qui, elle a beaucoup fait parler d'elle la glissoire construite chez M. Plante, de l'autre bord de la "ligne". La plate-forme de départ avait bien une

**AVANT 1940:**

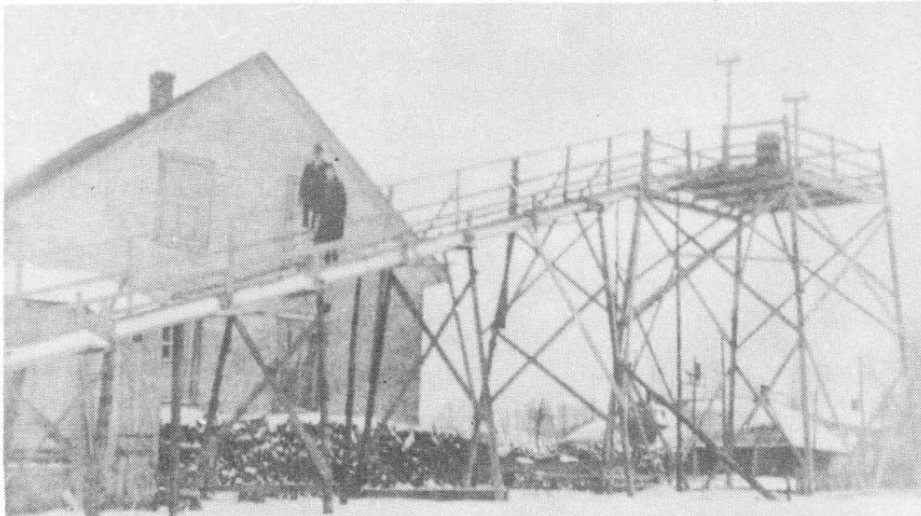

*La première glissoire en 1932.*

vingtaine de pieds de hauteur. Les traînes sauvages ou les boîtes de carton filaient à vive allure jusque sur le lac gelé. Clair de lune ou noirceur de loup, aucun soir

n'empêchait de glisser. Cette glissoire se payait un éclairage aux ampoules électriques, s'il-vous-plaît! Pour 1932, quel luxe! C'était peut-être trop beau pour durer. Mais on se reprendra plus tard. Nous autres, on a les glissoires dans le sang. Également, de tout temps, les jeunes ont raffolé des descentes sur la neige durcie ou sur la "croûte". Que dire alors de la côte de la Coulée, de celle de la Mine ou à Émile? Il y en avait pour tous les goûts. Ah! cette côte de la Coulée, chemin d'hiver pour les gens du deuxième rang; elle n'avait pas sa pareille, surtout les soirs de clair de lune!

Dans ce temps-là, des loisirs organisés par des comités d'adultes, on n'en connaissait pas. Mais des papas et des mamans qui permettaient aux enfants de s'inventer des jeux, et qui les aidaient à le faire, oui, il y en avait.

## VERS 1940-1960



*Une équipe de hockey en 1950.*

Avec la formation de la Société Saint-Jean-Baptiste, l'organisation des loisirs commença à se structurer. Spécifions que pour cette époque, loisirs signifiaient "Sports pour les hommes seulement". Les filles se contentaient de regarder. Il en fut ainsi jusqu'au beau milieu des années 50. L'avènement d'un festival et de concours de popularité ouvrira enfin la porte à tous les sportifs et sportives du milieu. Voulez-vous un exemple d'escapade de jeune fille? Rappelez-vous la fois qu'une certaine demoiselle patinait dans la cour de Mme Blais... accompagnée, dit-on! Il était de mise que les jeunes filles de bonne société ne se livrassent pas à ce genre de jeux... En 1955, une nouvelle époque s'annoncera.

Parlons de la patinoire organisée par les gens du village. Dans les années quarante, les anciens la situent près de l'emplacement actuel. Le feu de la "cabane des joueurs", durant la grand'messe, favorisera un changement de lieu. Elle gagnera l'ancien champ de balle "à Épiphane".

Après quelques années, on était toujours aux prises avec le même problème: le déblaiement. Comme solution on envisagea une troisième localisation dans la cour du Collège. Les bras des jeunes,,, et ils pourront l'utiliser à bon escient... et les frères donneront leur coup de main... Comme cabane on utilisera pendant quelques temps le petit atelier à l'entrée du Collège, puis pendant un hiver on ira dans la "cave" du Collège; par la suite on déménagera le poulailler de la fabrique. Encore une fois, en 1960, la surface glacée reprend définitivement l'emplacement actuel. Les temps sont donc prêts pour une organisation plus stable.

Un club de hockey se forme à nouveau et bientôt il prendra sa place au milieu des autres équipes de la Vallée. Monsieur Adrien Pelletier, entraîneur, relate de beaux moments. Ses joueurs suivaient les traces des Laurent Nicole, Jacques Lamarre, Benoît Guy, Renaud Paradis... Narcisse Morin. Ce dernier jouait avec

**VERS 1960-1967**



un handicap. Amputé d'un bras à l'occasion d'un accident de travail, il ne donnait pas sa place sur la patinoire. Il fallait le voir. Les chaudes descriptions de Maurice Normandin et successeurs ont probablement réveillé l'ardeur juvénile de notre hockey! Mais l'exemple de nos premiers sportifs n'est pas à dédaigner!

Un peu comme divertissement, pourriez-vous répondre aux questions suivantes?

- Qui a construit le chalet des sports?
- Quel organisme agissait comme promoteur du projet?
- D'où provenaient les argents nécessaires?
- Quel organisme a vendu pour une somme minimale tous les biens propres aux loisirs?
- Qui, juste avant le carnaval de 1957, a fourni son cheval et son temps afin d'accélérer "activité déblaiement" de la neige?
- Qui a construit avec des blocs de neige la fameuse forteresse de 1957?
- Au printemps 60, à quel festival interparoissial, André Ruest et Jacques Charest se sont-ils particulièrement signalés?
- Quels joueurs de chez nous ont évolué dans la Ligue de la Vallée?
- Quels furent nos entraîneurs et nos bénévoles?

On pourrait continuer encore longuement cette investigation, mais toute bonne chose doit avoir une fin.

1ère rangée de gauche à droite:  
Jean-Guy Roy, Raymond Simard,  
Maurice Roy, la petite Chantal Pelletier (fille d'Adrien), Raymond Auger, Renaud Paradis. 2e rangée:  
Albert Michaud, Benoît Ouellet, Serge Lévesque, Omer Fournier, Jacques Charette, Jacques Lamarre, Jean-Guy St-Amand, Adrien Pelletier, entraîneur (Photo prise en 1961).

## NOS TENNIS

*Le premier tennis en 1920. Les joueurs sont: Emmanuel Sylvain, Bernard Fortin, Léopold Plante, Horace Dubé.*

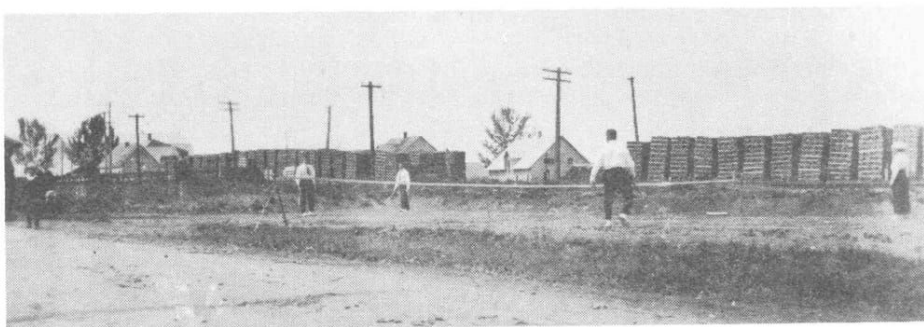

Parlons maintenant de nos jeux de tennis. En effet, ce n'est pas d'hier que des jeunes peuvent jouer au tennis à Val-Brillant. Le terrain vacant, situé presque en face du 5-10-15 et de M. Hector Fournier, entre la voie ferrée et la rue, aurait été le premier jeu. M. l'abbé Roland Labrie, vers 1955, réussit un tour de force en l'installant en arrière de la sacristie. La belle organisation actuelle, près de la Cédrière, date du début des années 80. Donnons-nous le loisir de nommer nos bons joueurs.

*Le second tennis un peu plus près de la gare. Sur la photo: Anita Ducasse, Jeanne d'Arc Guy et Aline Drolet.*



## EN HOMMAGE

Il serait bon de rendre hommage à ceux qui se sont dévoués d'une manière spéciale pour nos jeunes. Je pense ici aux responsables de la patinoire qui étaient souvent les responsables des loisirs.

Avec la collaboration de vos amis, reclassez et complétez selon l'ordre chronologique la liste suivante:

	No _____	Année _____
1- Narcisse Morin	_____	_____
2- Lionel Plante	_____	_____
3- J.-Cl. Brouillette	_____	_____
4- Raymond Côté	_____	_____
5- Léo Soucy	_____	_____
6- Fernand Bélanger	_____	_____
7- Bermond Boulianne	_____	_____
8- Léon Vallée	_____	_____
9- Adrien Pelletier	_____	_____
10- Yvonne Nicole	_____	_____
11- Albert Lévesque	_____	_____
12- Cécile Harrisson	_____	_____
13-	_____	_____
14-	_____	_____
15-	_____	_____

Au fil des ans, le passant régulier a vu encore bien d'autres activités se dérouler dans notre patelin, et spécialement sur le terrain de jeux actuel et ses environs. En voici quelques-unes:

- Des tournois de ballon-balai et de hockey
- Des courses de motoneige
- Des soirées de patinage
- Des rallyes automobiles
- Des tournois de pêche au touladi
- Des régates de voiliers
- Des véliplanchistes apprentis ou experts
- Des pique-niqueurs pleins d'entrain
- Des fêtards de nuit plus que retardataires
- Des bénévoles à l'oeuvre à maintes reprises
- et que sais-je encore?...

Puissent ces quelques lignes nous rendre fiers des activités récréatives vécues chez nous.

## ET LE RESTE



*Une équipe de hockey en 1965.*